京城日報　夕刊　十二月廿三日（日）

第五十六議會 愈々明日召集

廿六日午前、貴族院に於て開院式―奉答文起草

―廿八日より來春一月廿日まで休會

【東京電報】田中内閣が積極政策を遂行せんとする第五十六通常議會はいよ／＼二十四日午前九時を以つて召集せられ貴衆兩院議員等は定刻前に續々登院大玄關において各自名刺を受付に差出し名簿に記帳する、この日

貴族院 においては午前九時號鈴と共に各議員議場に入り總議員三分の一着席をまちて徳川議長は『第五十六議會召集の詔書は本日をもつて召集せられました』と開會を宣し貴族院規則第五條第七條によつて各部屬を定め部屬において部長理事を互選しこれを本會議に報告成立をつげ議長はこのことを衆議院に通牒する旨を宣して散會なほ二十五日は大正天皇祭につき休會二十六日午前十一時開院式二十七日は午前十時開會勅語奉答文を議決し直に議長參内これを捧呈して議場に報告する順序である

衆議院 は午前十時總議員三分の一の着席をまつて元田議長は衆議院規則第十五條および第十六條によつて抽籤を以て各部屬を定め一旦休憩部屬において部長理事を互選した結果を本會議に報告成立をつげて散會、二十五日は休會、二十六日午前十一時貴族院において開院式終了後直に勅語奉答文起草委員を議長指名の特別委員會において奉答文を起草しこれを本會議に報告し特に敬意を表するため起立採決に可決し二十七日は午前十時開會、いよ／＼議會の論戰たる全院委員長および常任委員長の選擧、常任委員の互選を行ひ午後元田議長は參內、奉答文を捧呈しこれを本會議に報告して散會二十八日より明年一月二十日まで休會となるはずである

氣勢を揚げた 朝野兩黨の勢揃ひ

總裁の激勵演說の後 院內役員選擧と委員長候補銓衡

政友會

【東京電報】第五十六議會はいよ／＼二十四日召集されるので二十三日朝野兩黨はおの／＼これに臨む陣容を整ふべく勢揃ひする事となつたこの日

午前十時政友會は同十一時から幹部會を開き議會の打合せを行つた後午後一時から議員總會續いて代議士會を開き田中總裁の激勵演說あり院內役員の選擧、院內總務委員長、常任委員長候補者の銓衡をなし政府黨としての陣容を示し戰意たる

民政黨

午後一時から議員總會を開いて濱口總裁の演說、院內役員の選定を行ひ野黨としての戰陣をしき引續き代議士會とともに大會を開いて來

人山に取卷かれた床次竹二郎氏

六十にあまる自動車が廿三日朝京城驛貴賓室入口前の廣場に並ぶ、池上政務總監をはじめ淺利警務局長山本遞信局長、大村鐵道局長、依光秘書官、尾間殖銀其の他本府局長官連並に府內官民家有志、有識者、三井青山園一百餘名の人々で驛構內は埋まり賑やかである、支那視察を終へ滿洲を經由して歸京の途につい た新黨俱樂部總裁床次竹二郎氏一行がけふ午前京城通過の特急列車で歸京するのを出迎へんとしての驛頭の姿である、列車は午前九時五十一分構內にすべり込む、出迎への人々が波をなして展望車の方へ動く、列車、最終に連結された展望車から白髮を交へた頭髮を行儀よく櫛けわけ笑をたたへた床次氏の姿があらはれる、その人と出迎人の簡單な挨拶が交される、やがて補驛長の先導で貴賓室に入ること、で池上總監をはじめ出迎への人々と正式な挨拶をしたやがて十時十分『では』『御機嫌よう』の言葉を殘して京城を去つた（寫眞上前列右より池上總監、床次竹二郎氏依光秘書官、大村鐵道局長　下、展望車上から挨拶する床次氏）

廣西省も不穩

【北京廿二日發電】支那側の確實なる情報によれば廿一日廣西省において蔣介石の軍隊と李宗仁の軍隊と衝突し約五十名の死者を出し同地の民心は益々動搖しつゝあり問題は益々重大化せんとする兆ありと

新黨俱樂部

たるべき政戰の門出として大いに氣勢をあげる事となつた

新黨俱樂部では二十三日午後一時本部に議員總會を開いて役員の選擧、院內交渉委員その他の人を互選し全院委員長候補者の銓衡を行ひ政策等に關し協議する處があつた

民政更新會の倒閣申合せ

【東京電報】民政黨の二回當選議員よりなる更新會は二十二日午後六時から虎の門晩翠軒に開會左の申合せをなし九時散會した

吾人は我黨の中堅となり他を破壞する思想を惡化し政治を紊亂する田中內閣の倒壞を期す

秩父宮殿下陸大御入學

【東京電報】秩父宮殿下にはいよ／＼明二十四日陸軍大學校に御入學遊ばされ本年度の新入學生五十人と共に三年間の同大學の課程を踏ませられることゝなつて御入學と共に殿下の御日課はこれまでの聯隊における御生活に比し著しく日午前八時半乃至午後三時又は四時といふ陸軍大學の規則に基づく御在校の時間がより確然と定められることゝなつたので妃殿下のため、わけてかしこくも皇太后陛下にはこの御入學の御時間の點を頗く御案じ遊ばされ妃殿下への御思召より何くれとなく御心を注がせ給ふ御事なり、かしこくも御膳所に召され御聽取り遊ばされ御時間中を親しく妃殿下の御慰めとしてのなべての御修養を全うせしめ給ふやくしかもその御遊の御慰に畏くも殿下が御親しく遊ばされつゝある御修養の御熱心を遊ばさるゝ御內意ありさき頃より屢々御聽取遊ばされつゝあるやに洩れうけたまはる

安奉線連山關に床次氏を出迎へて

前後十五日の收穫＝日支關係は悲觀の要なし＝此際輕卒なる言動を戒む＝

【和島特派員發】

【安東縣二十二日特派員發】支那視察を終へ陸路の途次を遂げた床次竹二郎氏一行を安奉線連山關に出迎へた予は直に一等車特別室に通され中山東支局長と共に會見した、氏には床次氏と余等と唯三人靜かなるインタービューに語つたところよき印象を與へられた、余は京都驛にて御別れした時の床次氏と今度で長途の旅行に日やけした顏と聊かの疲れが見えたが氏は何日もの溫顏にえみをたゝへて左の如く語る

七日東京出發以來十五日間步いて來た譯だ、南京に三日、上海に二日、濟南に戰歿者を弔ひ奉天には一日半居て政府の要人や居留民に逢つて來た蔣介石氏にも會ひ目的を遂げたが到る處好意をもつて迎へられたがこれで見ても日支の關係は悲觀するには及ばぬものと思はれた、具體的の問題には觸れなかつたが若し私の支那訪問が日支關係に良き影響を與へるとせば私は本望に思ふ。

日本で支那は一時的の問題で意見の一致を見ぬことがありとするも、永遠に親善關係にあらねばならぬことは日本は勿論、支那の人々も充分認めてゐるから國民はこの際、餘り支那國民の神經を惱ますような言動は注意されたいものである

我政の施設に於ける特、權益についても蔣介石氏も張學良氏も無論認めてゐる、これは世界で認めてゐるのだ視察中特に目を惹いたのは國民政府が南京に海岸から中山路と稱する四十間道路を新設し着々と都市計畫を實行してゐることだ、國民政府の基礎は略ぼ堅まつたものと見て差支へないであらう

なほ床次氏は山東、膠濟鐵路から視察を賀つてゐるが歸京を急ぐので京城には立寄れぬが遺憾であるといひ中村代議士、井戸川中將の一行と一路歸京の途につく由なるも朝鮮には昨年來訪の豫定あり、尾崎驛長外多數床次氏を出迎へ竹本樞密顧問官につき……あつた

少年諸君

1 世界十傑冠網羅 ……
2 面白い何でも ……
3 陸海軍攻擊大雙六……
4 天下無敵橫綱大雙六……
在少年俱樂部新年號大附錄
早く買はぬと賣切れます

新興支那の要人は 若き元氣の人々揃ひ

床次總裁車中談

【橋口特派員】支那視察を終り滿鐵沿線を通過し一路歸京の途についた新黨俱樂部總理床次竹二郎氏を京城に迎へた記者に對して太要左の如く語つた

日本で居留見て居た支那と今回

實地を視察

した觀察とは大體の見當に於ては相違しなかつたやうに思ふ唯だ特に痛感したことは南北何れを問はず要路の人達が揃つて若い元氣に燃へてゐることである、もう白髮の人などは一人も見ないといふ有樣であつた。殊に南京で現在都市計畫の工事着手中である、實に派な大規模な計畫は見るからに心持ちが好かつた

奉天では

張學良、楊宇霆其の他の諸氏と會見した、張氏は年齡僅かに二十七八、高雅な好男子である、楊氏も四十二三の働き盛りで何ごとも心置きなく談話を交換した實に今回の旅行は床次一個の浪人として愉快な旅びを續けたといふより外にはない世間ではいろ／＼自分の支那視察を揣摩臆測するやうであるが自分としては對支變化に關する具體的の意見には何等觸れずに唯だ先方の要人から腹藏のない談話を聽くごとにしたまでゝある勿論蔣氏其の他の要人との會見に於ては日支

交渉の問題

も出ぬことはなかつたがこれとて單に先方からの話を聽くのみであつたと懸案を外らしこの時記者すかさず蔣氏は現在の日支交渉について滿足して居るや否や日本の態度に好感を持つや否やを質せば勿論滿足はしてゐないだらう

池上總監 床次氏見送り

永登浦驛迄

次竹二郎氏は二十三日午前の特急列車を利用して下關へ出迎への池上政務總監は京城驛頭歡迎に俟つて總監は十時十分京城驛を發車した總監は氏を永登浦まで見送り車中人を避けて會談は極めて短時間だけで引返した、會談の內容は單に床次氏の支那視察の感想を聽いたのみらしい

午前九時五十分京城驛に着いた床次氏の車中……あるうんぬんと語りつきない間に……何れ機會あらば再遊する希望で……これは朝鮮を通過した大正七年にも……りやぜひ朝鮮各地をゆつくりと視察してみたい、勿論これでも二回……來たことがあるその頃に比較すれば朝鮮の開發も餘程進んで居る……の山岳に植林が立派に施されてゐる……と我國の強硬政策を高調するところがあつた。かくて更に話は既に支那の旅行でなければ

足しないから日支交渉は停頓してゐるのだらう、然しお互ひ胸襟を披瀝して話し合つて見れば諒解もするちやないか

と暗々裡に一片相通ずるものあるを言外に示唆することが出來た更について床次氏の所見を叩けば滿蒙に於ける權益確保の問題といふ如きことは今更假是いふべき筋合のものではあるまい、已に日、清日露の兩戰役に於て我國は貴き犧牲を拂つたことは特に承知の事である列國に於ても已に此の事は承認してゐるとだ

發表された 鐵道建設計畫

總豫算六億三千萬圓

【東京電報】來年度から十三年度に至る十ヶ年繼續の鐵道建設計畫は二十二日閣議後の午後を經て午後七時正式に發表された、右によれば新線三十六本を追加し三十六本の着手および完成年の繰上げを行ひ一本を削除し百二十一線その延長三千二百余マイルを十ヶ年間に完成せんとするものでこれを既定計畫に比較すれば豫算額において一億八千六百三十萬圓を増加し實に六億二千百萬圓の大建設計畫である

神宮參拜

（廿二日）總計一一三人▲內譯▲內地人一〇三人▲朝鮮人八人▲支那人一人▲外國人一▲前年度總數一五六人▲廿三日午前十一時半用總參拜

人

◇山崎勝治氏（金剛山電氣鐵道專務）廿二日夕入城朝鮮ホテルへ
◇藤原喜藏氏（平南內務部長）二十二日夕退城▲金谷敬氏（成北內務部長）二十二日夕退城▲金平鈞吉氏（平北會計課長）二十二日夜入城平田旅館へ
◇高橋茂氏（專賣局庶務課）平壤へ出張中の處二十二日歸任

あすの天氣（24）

昨日滿洲にあつた低氣壓は東に進み今朝は北鮮の西方に出でたる高氣壓は蒙古方面から朝鮮に亙り本邦西部の氣壓も稍々高い昨日中部地方には小雨があつたが今朝は何處も天氣恢復した明日も天氣は良いが少し寒くなる

豫報	晴一時曇
氣溫	廿三日午前 〇・〇度（晴）
	廿二日最低 零下三・九度（晴）

妖鬼流血錄【113】

長谷川伸 作　木村哲二 伊藤幾久造 畫

おせんと松吉 (2)

逃げに逃げた。

追ひに追つた。

だが、逃げ足の方が、追つ手より遙に早かつた。

もの、十町も駈出したらうか。

とある際、松吉はつとして、おせんを下ろした。

『ありがたうござんした……』

枯草の上へ下り立つたおせん、先づ感謝の言葉を表したが、心に油斷はない。危急の場合を助けてくれたのは有難いが、見受けたところ、どうせ碌な世渡りはしてゐなさうな男、どんな難題を持出すかも知れないといふ腹だ。

すでに夜が白々と明け初めて來た。明るくなつたところで松吉の顏をつく／＼見ると、どうも人相があまりよくない。

『心配することアねえぜ姐さん、俺ア鼬鼠の松吉といふ惡黨さ。

姐とは思はれない。

松吉は空を見上げて、

『すつかり夜が明けやアがつた。明るいのは、こつもとらにやア禁物だ。安心の出來る場所まで早く逃げようぜ……』

松吉に促されて、おせんもあるき出す。

と、立木の蔭からひよこり出て來たのは、三太だ。

『親方……』

三太に呼びとめられて、松吉はぎよつとして振返つた。三太、御用提灯にふン縛られて、瀧次の住家へ連れて行かれたが、韋駄天の逃げ足の中を危く逃げて來たのだ。

『なアンだ、お前ア刻の野郎ちやアねえか……』

おせんも、見ると三太だから、ホツとしたが、松吉とどふいふ關係の者だかわからないか、默つて見てゐる。

『親方、これから何處へお逃げなさるンで……』

『行くとこがねえで困つてゐるのよ……』

『親方に助けていただきました御恩返しに、私の親分のとこへ御案內申しませう……』

『そいつア有りがてえが、この水搔きのおせんさんとお前とは犬と猿の仲ちやアねえか……』

『それがね親方、あつしもつく／＼考へましたが、私がこの女に酷い目に遭つたのも、つまり私が惡いからなンですから、私アこの女を救つてやります……』

水搔きのおせんと松吉は顏を見合せた。松吉は、三太を救ひ出した一條をおせんに說明して、

『まアこの野郎のいふ通りになつて、一時こいつの親分とやらの家へ行かうぢやねえか、お前さんにふン縛られたのを怨恨に思つて惡な眞似をしやアがるやうなら、私が默つちやアいねえから……』

ここで相談が出來て、松吉とおせんは、三太に伴はれ、南無妙の龍五郎方へ身をかくした。

一方、瀧の瀧次を初め乾分一同高手小手に縛られて、ひつ立てられた。

醜に陥いちやアゐなさらうが、この頃貫錄の士藏を引つ搔き廻しておく悪黨者は、大きな聲ぢやアいえねえが、實はこの俺らさ。だから、から見えても女子供をどうしようのかうしようのといふ、ケチな料簡は微塵も持つてゐねえのさ……』

渾名のないおせんの樣子をさとつた松吉は、かういつて、すこし大きなところを見せた。

おせんの方でも、ちさなところ見られまいとして、

『はンとに有がたうござンした、あンな場合に、儲てなさるところもなく悠々と助けて下すつたンだとは思ひましたよ。あたしはですから、どうせ名のある親分さンだとは、私を水搔きのおせんといふ異名を取つてゐる女、どうぞお見知りなすつてくださいまし』

『さうかい、水搔きのおせんてえのはお前さンかい、偉いもンさ』

『さうさう、柳橋の惡書だとか何とか、惡名が出るくれえだからね……』

『いひますね、ホ、ホ、ホ、奕も一寸會つたことがありますが、醜い女もあつたもンですね……』

とあでやかに笑ふ。あの修羅場からたつた今逃げて來たばかりの女とは思はれない。

池上政務總監官邸御指名調律

ピアノはセヤマ

小店一階ピアノ部は世界一流ピアノを常に多數陳列して御ムいます故音律及狀色に至るまで御安心の上御好の品が御自由に御選定出來ます

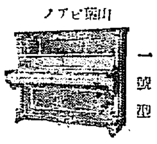
山葉ピアノ 一號型 金六百五十圓

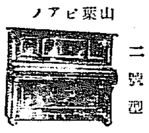
山葉ピアノ 二號型 金八百圓

新型ピアノ 一〇一號 金五百五十圓

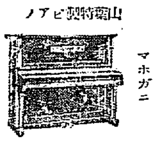
山葉特製ピアノ マホガニ 金九百五十圓

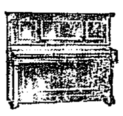
山葉ピアノ 三號型 金千百圓

山葉ピアノ グランド型 一號金四千百圓 二號金七千五百圓

山葉ピアノ グランド型三號 金二千二百五十圓

獨逸ベヒシユタイン グランド 金參千圓

獨逸ベヒシユタイン コンサート 金七千五百圓

全景　セヤマ營業所

樂器の御用はセヤマに 電話本局四〇〇八番

京城本町 セヤマ樂器店

取引銀行 山口銀行京城支店

大學卒業以上の 收入ある有望職業

◇僅か六ヶ月の自宅獨習にて月收八十圓乃至百卅圓以上の收入を得られ、且つ將來益々有望なる新職業あり。
◇資格は小學校卒業程度にて年齡十五歲以上卅四歲迄、三百名限り募集す。
◇希望者はハガキにて申込めば詳細なる說明書郵送す。

東京市日本橋區本町三ノ廿一 山口ビルデイング六階五號室

無線電信電話通信技士養成所

年末年始の御用は 永田亭の三色羊羹

電本八六五

急告 大賣出し

サンシン流行のハキモノ一度買つたら忘れられぬ品が良くつて値が安い

京城明治町貳 末廣屋ハキモノ店 電本三五三二番

景品券も差上ます

皮徽科 淋疾 徽毒 生殖器障害

京城明治町一丁目（浪花館東）塩井医院 電本三〇九〇

第六拾六回決算報告

（自昭和參年六月一日 至昭和參年十一月卅日）

貸借對照表（昭和參年拾壹月卅日現在）

負債之部

損益計算

大日本製糖會社

取締役社長 藤山雷太 …

前期繰越金 …

ヤマユキ 朝鮮名産 深山の雪

鑛泉應用ノ銘菓 御見舞 御土産ニモ

各地菓子食料品店ニテ 御求メ下サイ

蜂蜜松の花入

ノ九 ラガ四 ナ取 サ次

お茜 アカネ 鳥

自然

本町二ノ一九四 電本一七九四

京日案內

看護 婦至急入用 本町二丁目 山田病院 電本二八六〇番 希望の方は本人來談ありたし

女中 至急入用 京城觀水洞 四十歲前後獨身者本人來談あれ 水月堂茶店 電光八〇六番

切手 高價買入 三越前 三中井隣 京城本町二ノ四〇 兒玉商店 電話本局四四二

貸家 好適の家 南山町 三丁目 建物新築 電話本局一三七番 道路の角 六畳八畳

毛糸 お歲暮の贈答に毛糸も利ある居ります 本町二丁目 ちよぶや毛糸店

正月 の御用命は 黃金町二丁目 花月食堂 電本二五六七

看護 婦及見習看護婦並に附添人募集 京城黃金町三ノ三〇八 杏林看護婦會 電話本局四二四番

毛皮 御襟卷並に仕立直し御洗濯皮染めもいたします 京城太平通二丁目 米國毛皮仕立 電本二〇六五番 増田商行

恩給 の御融通は郵便局で取扱 京城府西大門町 和泉 三澤商會

恩給 特別扱で長期利子最安値 京城府西大門町一ノ八六 電光二八四番

女中 至急入用 本人來談ありたし 電光四〇〇番 案內係迄

断然他を壓して 森田氏が最高票
第二位は金永煥氏
投票戰の公選終る

本社主催「一藝一人投票」は投票期間が極めて短時日であり、しかも年末多忙の際であつたにかゝはらず全鮮の斯界に異常なセンセーションを捲き起し豫期以上の熱狂裡に去る廿日を以てその幕を閉ぢ各部に亘つてナムバーワンの公選を見るに至つた。いづれこれらの最高票を得た榮譽の各氏にはそれぞれ表彰及び賞品の授與を行ふはずである

總投票數 卅五萬壹千七百三拾八枚
有効投票 三十五萬〇八拾壹票
無効投票 千六百五十七票

尺八

二一、〇七一票 黄金町二丁目 上田流 森田仙堂
一四、六二一票 府内南山町 琴古流 古本竹陽
一二、三七八票 府内三坂通 都山流 田村令晴
一一、〇〇二票 府内並木町 都山流 一丸由山
一〇、〇三三票 府内新町 上田流 橋本尚堂
一〇、〇一七票 府内旭町一 琴古流 阿部文雄
七、五二四票 花園町 都山流 小原令馨
四、六三六票 府内錦町 琴古流 松本正風
四、一一〇票 府内太平通二 都山流 鈴木晃昇
三、九二八票 漢江通十七番地 上田流 澤口美仙
三、二七五票 水晶山莊 明暗本流 明暗碧山
二、七二六票 櫻井町 琴古流 松本蘇泉
二、五三二票 府内旭町 都山流 佐藤令山
一、五七三票 南米倉町 琴古流 山崎陽濤
一、〇一五票 府内苑南洞 都山流 渡邊融山
九五七票 府内太平通 琴古流 飯島剛
八一五票 大山春日町 都山流 島原帆山
七二四票 金井里 都山流 今西令好

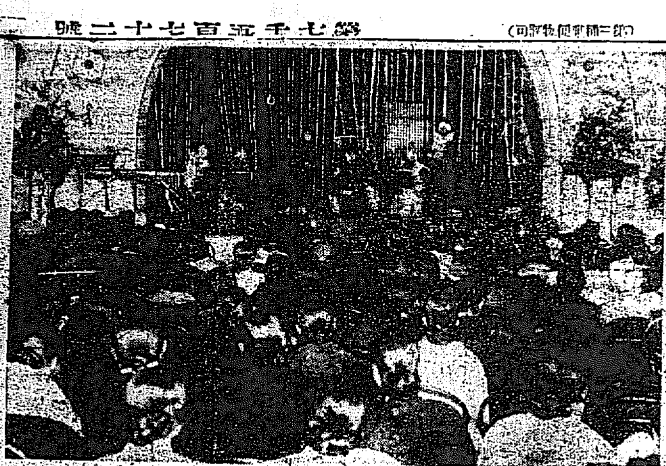

假裝音樂演奏會

ピアノ

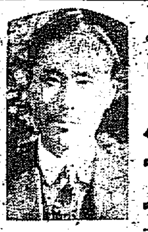

二〇、八七七票 内冷洞 金永煥
一九、六〇五票 黄金町六丁目 五十嵐悌三郎
五、八二二票 喜樂館内 中村勇太郎

長唄

一二、七六二票 府内旭町二丁目 杵屋六佐津
五、四三六票 本券番 白太
三、八〇七票 大田富士家 織田ツマ
三、六七九票 本券番 桃太郎
一、六六八票 本券番 その次
一、二三四票 府内旭町 佐和小七郎
七五三票 永樂町二丁目 杵屋五三江

筑前琵琶

一二、一六二票 府内花園町 橘流 江藤旭嘗
一、五七八票 府内拙橋町 橘流 岸川旭澄
一、三三四票 元町一丁目 橘流 柳下旭秀
七九九票 府内元町一 八洲流 尾田旭鳴
六一〇票 苑南洞三三三 橘流 荒井旭春

箏曲

一一、五六七票 平壤山手町 生田流 深江春子

箏曲(續)

一一、四一三票 府内元町一 生田流 菊茂綾子
五、二三六票 旭町一丁目 生田流 菊井ツル枝
四、四四八票 府内櫻井町 山田流 園田松葉
四、〇二〇票 静山鑛山局官舎 生田流 高井綾子
三、七五九票 大和町三丁目 生田流 高尾千鶴子
三、二七五票 府内大和町 生田流 三澤哲子
三、二〇八票 府内大和町 生田流 太田與志
二、二六一票 府内北米倉町 生田流 村瀬敏子
二、二四二票 府内旭町一丁目 生田流 佐藤靜枝
八八五票 大田春日町 生田流 朝霧梅子

ハーモニカ

一〇、二二〇票 府内旭町一丁目 佐伯順一
九、〇九六票 岡崎町 中村覺
六、八二五票 大邱府 張柄寅
四、九六七票 鐘路局官舍 高木博
二、七八五票 府内黄金町一丁目 赤峰重太郎
一、九三四票 府内本町一丁目 安達光男

雜

四、七二〇票 釜山辨天町三 濱田北堂
一、一一八票 本町二丁目 セロ 渡邊久吉
七二五票 喜樂館 トロンペット 浦野一郎

薩摩琵琶

四、一七四票 府内元町 錦心流 松井清水
二、九四一票 府内三清洞 錦心流 金永吳水
七六一票 府内元町一 錦心流 齋藤綺水

ヴアイオリン

三、二四〇票 喜樂館 田中朝鳥
九四九票 府内大和町 大場勇之助

謠曲

三、三四二票 並木町 觀世流 柴田松坡
二、五八一票 府内永樂町二 喜多流 巽忠藏
二、二二三票 府内花園町 寶生流 五十嵐正壽

清元

三、一二四票 南山町一丁目 清元延久菊
二、一七四票 府内南大門通 小林萬錄
一、二三七票 漢江通り 岡田具

獨唱

一、八五一票 府内大和町 三井鞆子
一、八一一票 櫻井町二丁目一〇 安藤始
一、三四三票 府内龍山元町 池田哲
八四四票 府内櫻井町二 曾我節子

浪花節

一、五〇七票 城大前 大利正己
一、一〇二票 和泉町 桃中軒友丸
五四七票 水原高農 藤中恭之助

舞踊

一、三八九票 本券番 丸丸
七〇六票 本券番 光菊
五〇七票 本町四丁目 和田文子

淨瑠璃

一、一五五票 市内本券番 大和家 島之助

歌澤

一、一二三票 府内新町松の家 歌澤芝磨浦
五三一票 旭町一丁目 歌澤芝壽時
五四二票 新町みやこ お豐

落語

一、〇〇一票 府内浪花館内 柳亭燕路

常盤津

七三六票 本券番 與太郎

體育ダンス講習會は二十五日から開催

（昨紙廿四日とあるは誤り）

本町署の一齊捜査 卅六名檢擧

本町署では年末特別警戒の第二十二日夜より二十三日未明にかけて管内一齊捜査の結果浮浪者三十六名を檢束内五六名の前科者を發見目下嚴重取調べ中

四人組の强盗現はる 大正公園で

【釜山特電】年の暮れにおしつまつてあわたゞしい空氣がうづまく折柄二十二日午前四時頃、大正公園に四人組の强盗があらはれ内地人船乗りを選び所持金を强奪した上高さ三間余の石垣の上から突きおとして逃走した事件があつた被害者は釜山驛大倉町山下七太郎(二七)は同夜綠町遊廓をひやかしての歸りに大正公園に差かゝつた際突然一名の朝鮮人があらはれタバコの火をくれと要求し隙を見てくみついて來たので格闘するうちまた〳〵三名の朝鮮人がやみの中より現れて組ふせられ所持してゐた現金十三圓余りの金を强奪され更に手足をとつて高さ三間余りの石垣の上から突きおとされ被害者は顔面その他に負傷したが辛うじて附近の駐在所に屆出でたので犯人の行方を搜査につとめた結果釜山草梁町三丁目一三一李作述(二〇)ほか二名が草梁町の朝鮮人飲食店に潜伏せるを發見逮捕して目下取調べ中である。犯人はいづれも釜山を根城として恐喝行爲を常習とする不良の徒輩にして余罪ある見込である。

御兩親様へ

可愛いお子様には心のお菓子をお與へ下さい。お子様がメキ〳〵良くなる雜誌幼年倶樂部新年號オマケが八つもありお子様大喜びです

ロータリーの夫人連 育兒院や孤兒ホーム訪問

京城ロータリー倶樂部員の夫人連十余名は二十四日午後零時半長谷川町鐵道集會所に集合しクリスマスに際し孤獨たよるべなき孤兒達のため鍾路育兒院支部救世軍育兒ホーム京城育兒院、天主教孤兒院を訪問する由

中央館 華劇『不良少年』全巻▲喜劇『勇肌美人女給』全七巻▲時代劇『森の石松』

▲取消 廿紙十二月十一日々附夕刊第二面『變裝、宣誓偽名でモヒ密賣の巣窟を襲ふ』と題する記事中小生が同事件で檢擧され檢事局へ送られた如き記事あるも右は全然無根の事實につき御取消相成候
昭和三年十二月廿三日 本町五丁目二六 岩本武治
京城日報社御中

クリスマス

▲京城組合教會、廿四、六時日午後六時半同會堂 ▲メソヂスト教會、廿六日午後六時半、同會堂 ▲基督教青年會、廿五日午後六時半京城公會堂 ▲若草町日基、廿六日午後六時半同會堂 ▲朝鮮ホテル、廿四、廿五兩日午後七時同所

名實共に朝鮮を代表する名産
絶好の贈答品・・・總督府蔘精・・・
絶好のお贈答品はこれ!
體裁優美!
代表的名産!
蔘精(高麗人蔘エキス)
蔘精一函入(優美化粧箱入) 一圓五〇
蔘精二函入(優美化粧箱入) 三圓
蔘精三函入(優美化粧箱入) 四圓五〇
以上幾函入でも御用命次第立派な化粧箱に入れて差上げます
山は金剛 名産は蔘精
朝鮮よりの贈物これに勝るものなし
御電話下さいませ即刻御届け致します

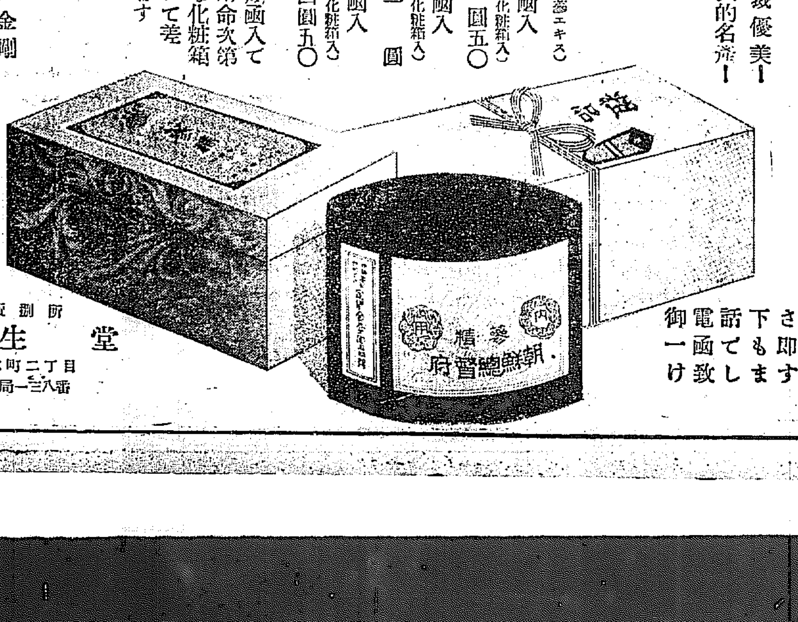

元賣捌所 貴生堂 京城本町二丁目 電話本局一三八番

酒はサクラ
櫻正宗
御進物に最適
宮内省御用達 山邑酒造株式會社

朝鮮語講義録
内鮮專門家十數氏執筆
朝鮮語獨學の最捷徑書
(月額六十錢六ヶ月三圓四十錢全期分一ヶ年六圓五十錢)
内容見本呈
京城大漢門前 朝鮮語研究會 電話本局二五七〇 振替京城一三二四七

火力ノ强イ匂ノナイ煙突掃除ノイラヌ 一噸(市内配達)廿一圓
定評アル 三角印火鉢用煉炭 市内新炭店ニアリ
發賣元(電話一一四一番) 津田煉炭商會

御正月の食器は
福壽園の肥前有田燒
御茶と陶器 福壽園 京城本町三丁目(森川回天堂前) 電本一、九四四番

五萬圓の大懸賞つき新年號

主婦之友

新年號の雑誌中でズバ抜けて評判の高い『主婦之友』の表紙繪寫眞!!

主婦之友を愛讀する家庭の感謝！

雑誌の價値と信用とは、愛讀者が一番よく知つてゐられます。『主婦之友』を御愛讀くださる御家庭が、何と言つて感謝してゐられるか、事實のまゝを御覧ください。

私の家の唯一の愛讀雑誌（山本農相夫人談）

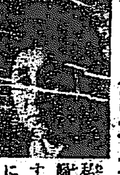

私の家では永い事『主婦之友』を讀んでゐますが、今では私の家庭になくてならぬ雑誌となりました。私は勿論、家のもの皆して愛讀してをります。雑誌によりますと、若い人達に讀ませるのはどうかと思ふやうな感心されぬ記事がありますが、『主婦之友』は初から終まで、全く信用して皆に讀ませることができます。どんな記事でも面白い上に、必ず家庭の幸福、家庭生活の向上といふことに結びつけてありますので、『主婦之友』をよく讀んで行つたら、随分益せられることゝ存じます。

私の先生は主婦之友です（徳川新男爵夫人談）

私は、たゞ子供の教育と家事一切を自分でするといふ質に平凡な主婦であります。たゞ結婚當時から『主婦之友』の愛讀者で、今まで此の雑誌を家庭教務の先生として、主婦の務めをいたしてまゐりました。そして失敗ながら『主婦之友』と私の心とが一緒になつて、私の日常生活は、生れて來たと思つてゐます。これは我が航空界の父と呼ばるゝ新男爵徳川好敏大佐の夫人千枝子様が、心からなる『主婦之友』への感謝の言葉であります。

母代りに讀む吾家の雑誌（望月内相令嬢談）

私は熱心な『主婦之友』の愛讀者の一人です。ずつと永く讀んでゐますが、毎月の廣告を新聞紙上で見ますと、私の來るのが待ち遠しいほどでございます。それほどに、『主婦之友』は私から離るべからざるものになつてゐるのでございます。毎月の『主婦之友』を讀みまして特に感じますことは、他の雑誌とちがひ、すべて實用的な力を入れてくださいますので、いろいろと教へて頂く母の無い私には、何より有益な雑誌であります。私のお友達なども、みんな『主婦之友』を愛讀してをります。

誰にも出來る當選五萬人の大懸賞

空前の大懸賞にて本誌愛讀者のみの福運

- ▲一等賞　流行片側帯　百名
- ▲二等賞　伊勢崎銘仙　三百名
- ▲三等賞　上等置時計　五百名
- ▲四等賞　新流行半襟　一千名
- ▲五等賞　錦紗風呂敷　二千名
- ▲六等賞　組合化粧品　三千名
- ▲七等賞　遊戲カード　四萬三千百名

立派な賞品、多數の當選者、出來る面白い『探さがし』の懸賞に空前の大懸賞であります。どうぞ至急に御覧下さい。お子様方にも。

- ▲金滿家になる秘訣百ケ條公開
- ▲三井三菱安田の創業幸運物語
- ▲幸運の家徳川新男爵夫人を訪ふ
- ▲必ず幸福になれる處世の秘訣
- ▲女中から發奮して大料理店主となつた苦心
- ▲藝道花形の御信心くらべ
- ▲初戀を成功させた婦人の苦心
- ▲米國新大統領の結婚ロマンス
- ▲厄年に惱んだ婦人の經驗

第一附録　別冊美本　幸運の占ひ法全集

（二百五十六頁の美本を新年號の愛讀者へ贈呈）

本誌愛讀者のみの得る素晴らしい大人氣の附録

- ▲婿選び妻選びの占ひ（重大なる縁談の選用に新しい占ひ法!!）
- ▲戀と縁談ひとり占ひ（トテモ恐しいほどあたるので大評判）
- ▲昭和四年月々の占ひ（一年中の命の占ひ法の詳しい全部）
- ▲漫畫入り辻うら占ひ（一日にしてあたる新式の辻うら占ひ）
- ▲不思議な魔術の占ひ（魔術のやうに不思議にあたる占ひ法）
- ▲七福神の占ひ（七福神の御託宣で面白い占ひ法です）
- ▲新しいトランプ占ひ（世界の大不思議とされてゐる新占法）
- ▲姓名で判る運勢占ひ（最も確實で最もわかりよい占法です）
- ▲トテモ中る待人占ひ（簡單で正確な待人の占法の公開です）
- ▲珍らしい賽コロ占ひ（人事百般何でも占へる不思議な方法）
- ▲男女秘密の縁結占ひ（未婚男女のために特に公開せる方法）
- ▲金運の吉凶占ひ（最も氣がゝりな金の運勢の占法です）

第二附録　岡本一平さんの漫画双六

- ▲繪を見て面白い新案の双六!!!
- ▲文句の面白い新案の双六!!!
- ▲遊んで面白い新案の双六!!!

『笑ふ門には福來る』と申します。御家族を一人残らず福運に導くために、『主婦之友』では岡本一平先生にお願ひして、笑の福運なる『漫畫双六』を考案して頂きました。トテモ面白い双六です。お正月の遊びに、笑つて笑ひ抜いて、そして目出度い福運を、しつかり掴んでください。此の考案には流石の一平先生も非常な苦心をされた大傑作であります。

×あなたの未來の夫は長い顔

×あなたの未來の妻は丸い顔

- 靈界放送　九條武子夫人の極樂だより　三條信子
- 事實物語　女優情史（柳さく子の巻）　石上欣哉
- 探偵小説　青い眼の女　ルブラン
- 諧謔小説　夫婦百面相　佐々木邦
- 長篇小説　火刑　三上於莵吉
- 長篇小説　薄暮の都會　廣津和郎
- 長篇小説　雲の杜　長田幹彦
- 婦人訓話　徳富蘇峰
- 戀文の秘密　青柳有美
- 懸賞金壹千五百圓の浴衣圖案募集

勸業復興　債券割增金當籤番號公表

- ▲鶴の人工飼育に成功した素人の實驗　木村岩吉
- ▲痔疾を手輕に全治した民間療法公開　實驗四氏
- ▲肺病のセキとタンの療法と豫防方法　西川博士
- ▲月經に關する婦人一切の知識の發表　柏原博士

五千圓から百圓まで全部で壹千萬圓分誌上に公表

美人に就ての座談會

見よ!!此の素晴らしい顔觸れを

▲喜多村緑郎　▲村田嘉久子　▲遠藤波津子　▲市川松蔦　▲澤蘭子　▲千葉益子　▲田中良　▲夏川靜江　▲田中比左良

美人になりたい方や、美人に就て知りたい方の必讀すべき大座談會の記事トテモ大評判

- ▲ボーナスで建てた新住宅
- ▲新型セーターの編方八種
- ▲流行型ワイシャツの作方
- ▲勅題に因んだ洋髪の結方
- ▲新年用盛花投入生花生方

お正月準備の重寶記事

- ▲お正月三ケ日の祝方
- ▲正しい水引の結び方
- ▲お正月用の重詰料理
- ▲年の家庭宴會料理
- ▲臼も杵もいらぬ餅搗
- ▲お正月用の菓子作方
- ▲新年の石料理法
- ▲新案襟カバー作方
- ▲新案おくるみの作方
- ▲毛絲編の色揚洗濯
- ▲新らしい童心遊戲
- ▲新年の流行しらべ

美容實驗　色艶を美しくした秘訣の發表

手輕に確實に色艶を美しくする方法四種を發表す。色の黒い方や色艶の悪い方に、必ず喜ばれる秘訣によつて美しくなつて下さい。

二大附録つき　特價八拾錢 ・ 東京神田駿河台　主婦之友社（振替東京一八〇番）

取引所設置問題 四、五月頃解決か
釜山の米穀商組合 改革の意見濃厚

釜山米穀商組合の牛耳を握る大池源助、濱淸吉氏が入城して取引所問題に關し某方面と重要なる打合せをして歸來してより取引所設置問題も明年四五月頃解決の見込がついた模様であるが取引所設置と關連して釜山穀物市場の組合員中でも大勢力を占めることゝなるので同市場を舞臺とする米穀組合内の有力者間には多年の習慣と慣例を打破してこの際全部にわたつて根本的に改革を行ふべしとする意見が濃厚となり同改革案には役員會でも大賛成をしてゐるもの多くであるが現在役員では總會に當たり一躍に多數の賛成を實現すべく目下頻に同志の糾合に努めてゐる（釜山）

……三郎氏を推して會の隆盛を來たしつゝあり二十三日盛大な祝賀會を催し、更に一月六日より十日間行したが十六日より十日間柔道を毎夜七時から武德館において開催する事に決した參加者も希望して居る（大田）

南浦商議評議員會

鎭南浦商業會議所では廿六日午後六時から本年最後の臨時評議員會を開催し左の議案を附議するはず（鎭南浦）

一、評議員武本信一郎氏退職に關する件
一、朝鮮商業會議所令の改正に關する商業會議所聯合會の狀況報告
一、荷主協會に關する件
一、大同江改修組合に關する件
一、本年度十二月迄の事務成績に關する件
一、其他雜件

問題の金時計 行方を晦す

新義州税關の相變から屬託の要求が不當だと興奮した勢に泣き込んだ新義州……本シゲ（二〇）は二十一日夜突然行方不明となつた模様は直に搜査願ひを出したが未だ發見されないが同人は既報のとほり成興の……から逃げして來るのをまつてゐたのでその行動は疑問視されてゐる（新義州）

尚武會の寒稽古

今秋十月發會式を擧行し二百有余の會員を有する大田尚武會は會長に須々木顯太郎氏を副會長に武藤利……

群山の計量檢査 違反は一件もなし

群山署では二十日午後一時より大下保安主任指揮のもとに府内四ケ所において各商店より配達の商品の計量檢査を行つたが總數百八十五件に對し一件の違反者なく好成績を示したが京城の時元さへ多數の違反者を出し、一般の目を驚かしたに反し一件の違反者をも出さなかつたのは群山の商人の誠心に謂ひ昵を示すもので群山の誇であると當事者は喜んで居た（群山）

龜城郡廳の火事 雇員の放火と判明
公金を費消して證據湮滅の爲め

平北龜城郡廳の火災は同郡廳庶務係雇員南宮永元（二七）が本年五月から公金五百八十圓を費消しその辨濟に苦しんでゐた折柄發覺しかゝつたので殘はかにもその證據を湮滅せんとして放火したものと分り逮捕せられたが犯人は放火前附近の松林中で自殺すべく決意したが死に切れず遂にその夜の十一時ごろ邑内の雜貨店でマッチ一個を買ひ郡廳に忍び入り未決書類に放火し知らぬ顔して自宅に還つてゐたものであるが家宅搜査の結果公金百六十圓とマッチの使のこりがあつた搜査は龜城邑内にあつて燒けた現金一千四百七十九圓をはじめとしその他を合せて五千二百圓と見られてゐる（新義州）

内地人專門の賊

二十日午後八時頃大邱府幸町金生德次郎方の留守宅に何者か忍び家搜し中を家人が發見大聲をあげたので一物をも得ず逃走した急報に接した大邱署では直に犯人搜査に着手し搜査中同日午後九時頃に至り幸町をはいかい中の内地人風の男の擧動を怪しみ取押へ取調べの結果……一味がひつ捕へ取調べの結果……

慶北雜俎

◇大邱高普生徒を中心とする學生秘密結社事件は去る十一日慶北道高等課の手を離れ檢事局送りとなり爾來大邱地方法院□□檢事の手によつて一味二十六名の取調べを續けてゐたが此の程に至り一通り取調べも終了したので二十一日愈々豫審に廻され長谷川判事の手に一切は移つた

◇大邱郵便局に於ける年賀郵便特別取扱ひは各地同様二十日から行はれてゐるが同日の差し出し第一日は一萬二百二十三通、到着二千通であつたが二日目の二十一日は到着七千通差し出し四萬餘通であつた

◇大邱府……二十一日午後三時か

賀川氏講演會

賀川豐彦氏の講演會は二十一日午後七時から安東高等女學校講堂において開かれた中賀安東教會牧師の挨拶次いで神戸三宮教會牧師の賀島氏の作、唯れか子で酒杯に親むは」のコーラスによつて會は開かれ次いで伊藤安東中學校長の紹介にて賀川氏演壇に立ち三時間にわたり精神生活における勝敗と題し熱烈火の如き舌鋒を以つて諄々と説き去り、説き來り聽衆を魅了し同十時半盛況裡に閉會した＝寫眞は演壇に立てる賀川氏（安東縣）

ら學校長會議に引つゞいて圖書館階上に學校醫會議を開き學校衛生の向上其の他について協議した

◇二十日午後七時四十五分慶北道達城公立普通學校宿直室から發火しまたゝく間に同建物一棟二十八坪を全燒同十時頃鎭火した、幸ひ校舍は宿直室と離れてゐたのと消防隊員の必死的防火効を奏し何等の損害もなかつた原因は同建物は物置、小使室、宿直室の三間で朝鮮建物の事とて小使室、宿直室は温突となつてをり温突の焚過ぎから自然發火したもので目下所轄署で調査中で損害は約三百圓の見込みである、尚ほ消火中の同校小使及び消防手等五名は輕傷を負ふた

◇廿一日午後五時半頃大邱府京町朝鮮料理、海東園炊事場から發火したが消防隊の努力によつて同家を半燒して同六時半鎭火した損害約百圓の見込み原因は炊事場の不始末からとも言はれてゐるが疑はしい點あり大邱署で同家取調べ中であるが大邱の一流料理店であるだけに土木に際しての失火の事とて非番連中は困つてゐる

◇又二十日午後十時大邱府鳳城四番地方から發火同家一棟を全燒同十一時鎭火した損害約百圓原因取調べ中

檢事だとて血も涙もある
土木事件の保釋について 山澤主任檢事談

土木事件は既報の通り松本延太郎氏の保釋出獄は當局が必死の努力を以て豫審終結を急いでゐる、豫審終結の時期は豫想だに許されないが確な筋から仄聞する處によるといよいよ年内に豫審終結をつげることに決定した模様で豫審判事は豫審を急いでゐる、……この點をもたらし山澤主任檢事が訪問すると保釋を許すか否かは總て豫審判事の職權に屬することで自分としては異してどうなるか知らないがもし保釋されることゝになれば一應自分にも豫審判事さんの方から相談があるはずである。もし相談があつた場合は自分は檢事といふ立場にあつても檢事もやはり人間だ血あれば涙もある一名でも多く保釋の恩典に浴せしめ新しい昭和四年を迎へさせたいと思つてゐると語つた（大邱）

評判になつた『雄辯の』別冊附錄

今回『雄辯』が新年號の別冊附錄としてつけた『世界大雄辯物語集』は永井柳太郎氏を始め大家數十名の筆になり三百頁の大冊、古今東西の大雄辯のあたり肉くが如く且つ本誌と併せて八十錢といふ安價で目下非常な賣行の由

慶南雜俎

◇慶南社會事業各團體に對して左の如く本府より補助交付の指令があつた

▲釜山府聯合共濟會 千圓
▲釜山共生園 五百圓
▲釜山府立正慈教園 三百圓
▲鎭海寺（馬山） 二百圓

右の中であつて共濟會、共生園、鎭海寺の三團體は昨年と同額の補助を受け立正慈教園のみは本年初めて補助費の支給を受けたものであると

◇釜山府大倉町一丁目松本峯一郎（三八）は廿一日午後六時過ぎ富平一丁目千歳湯で金紗の兵兒帯一本を失敬して山署へ突き出されたが同人は板間稼ぎ專門にて本月上旬から二十一日までに數本の金紗兵兒帯を盜いで入質して居たことがわかつた

◇長崎縣松浦郡岐宿村山本好五郎（三二）釜山牧の島白石太郎方李三七（一九）外四名は二十一日朝より潜水器を利用して第一棧橋附近の禁漁區域内でナマコを採取した爲め漁業令違反として引致

◇釜山北濱、岸の沿岸貿易棧橋四十二萬圓の工事はかねて着工準備中であつたが愈々二十四日午前十一時より請負人竹本組の手にて起工式を擧げることになつた

横領店員捕る

京城本町二丁目大黒屋旅館方店員□□（二〇）は十八日五百圓の主家の小切手を盜み出し鮮銀京城支店から引出し逃走中を受けて支那へ高飛びすべく來たが新義州に來て知人を訪ねたところを逮捕された（新義州）

娘を誘拐

群山府本町□□□□（一九）は十九日無斷家出したまゝ歸宅せぬので親一人子一人の母親は泣く泣く娘の搜索方を群山署に願ひ出たので搜査の結果……が誘拐したことが分かり……（群山）

大邱の火事

二十二日午後六時頃大邱府京町朝鮮料理店海東園の火災に引つゞいて同九時五十分府德山町松藥市場から發火し積あげてあつた金融組合所有松薬約七千束を燒き同十時四十分鎭火したが同夜は風が相當強くかつ同所は水利の便あしく燒跡の松と火の廻り早く消防隊も手の下し樣なく見す見す松薬全部を燒き盡した原因は乞食が松薬の中を捜索し寒さの凌ぎをとるべく焚火しその不始末から大事に至つたもので損害は松薬のみで約三百圓でこの火災の爲一時市内の大半の電燈は消へ暗黒となつたが四十分ののち復舊した（大邱）

消火栓取替へ

城津市内の消火栓は去る十四年水道擴張の際取りつけたものであるが頗る舊式で缺點多く問題となつて居たが本年度全部取替る事となり過般來工事中の處去る十三日全部作業の竣工に取替設置を終つたので消防組では十四五の兩日にわたり夏目組頭を始め幹部および水道班總出にてこれが試驗を行つた成績良好であつた（城津）

山火事

十八日午後十一時頃咸鏡南道城津郡鶴城面において……の煙燃から山火事を起こし十九日朝まで約四千坪を燒いた損害は目下調査中である（城津）

合財袋

◇…鎭南浦港の對岸黃海道との連絡船航路たる大同江岸汀浦線、猪島線、戰寧線、今十猪島線の内大同江沿岸の結氷に伴ひ汀浦線、猪島線は十八日來休航戰寧線は本年は特徴の發動機船で航行を持續することゝなつた尚ほ大同江各支流は十八、九日頃をもつて殆んど結氷した

◇…片倉組自動車部と陽德間乘合自動車經營者の平壤、陽德間乘合自動車經營は平壤府新倉里大同自動車商會主尹永善氏に廿一日附許可された明春の解氷を待つて開始の筈

◇…平壤素人乘馬家の乘馬會では廿四日午後一時から星館で忘年會を催すと

◇…平壤の妓が組織してる箕城券番では去る十四日の總會で選擧した評議員十名中孫桃花、李翠紅の兩名は著しく不良と認められ平壤署で認可せず他の二名の次點者をもつて補充せしめたが妓生連はそれが不滿で目下ゴタゴタ中

◇…平壤府八千代町金森萬吉炊治場から廿二日午前三時四十分發火同トタン葺平家一棟を全燒同四時廿分鎭火損害約二百圓原因は失火

地方集會

◇慶北警察部長は御大典警備に盡力した各課員全部七十餘名を二十二日午後六時から料亭明石に招待し慰勞宴を催した（大邱）

地方人事

▲韓錫命氏（酒川郡守）保安課長より榮轉二十七日頃赴任の筈
▲金基俊氏（山淸郡守）同上
▲李必東氏（南海郡守）同上
▲大山忠助氏（釜山實業家）上城
▲淺谷長輔氏（釜山米穀商）同上
▲立石良雄氏（釜山實業家）二十二日朝内地より歸來
▲美座慶北警察部長 京城、龍城署巡閱の爲め出張中の處二十二日歸任
▲福田慶北高等課長 部長隨行同上
▲田中鐵氏（慶北道保安課長）同上
▲小口重氏（朝鮮紙業協會理事）二十一日京城より歸邱
▲古橋慶南内務部長 上城中の處二十三日歸任
▲信原慶北地方課長 出張中の處二十二日歸任
▲山地慶北學務課 同上
▲神谷全北財務部長 二十一日裡里の初巡視を行ひ同夜官民有志五十餘名は料亭朱園で盛大な歡迎宴を催した
▲佐長秀雄氏（統監刑務所元山支所教務囑託）二十二日付京畿總督府教誨師を命ぜられ淸州刑務所へ榮轉
▲伊知地平壤鑛業部長 廿二日寺洞へ着任、廿三日吉澤前任部長と事務引繼を了した

義人俠勇實録 後藤半四郎 （80）
桃川如燕口演 野口紅涯畫

次郎兵衞は八藏が中途で口をつぐんでしまつたから、これは何かいはくのあること、思ふとなほ聞きたくなる。それが人情、次『今の話の續きをしろよ』八『どうしてくこの話がいへるものか。折角出來た株をお主に取られてしまふ、さういふ譯で、へエ殿樣八藏でございます。少々いたゞきたいものでウムさうか。よしこれを遣はす。コレ八藏、貴樣は酒がすきであるが深く飲むな、澤山飲むと心を亂すぞ、ヘエ澤山はいたゞきません少々ばかり頂戴いたします』次『何だそれは……おい權八なるからもう引あげよう。俺も今夜はすくねえやうだ、外はひどい風だからな。こんな時には稼といふ小袖を腰に當て、火桶を抱て早く歸るほうがいゝ』八『まア待ちねえ、いくら遲くなつた所でおれは叱言はいはれねえ……八藏どうした、へイおそくなりまして何共申譯がございません、アハヽ……又醉つて來たな深く飲むナ、有難い事で、殿さまお小遣ひを少々、これを遣はす、有難い事で、深く飲むな。オイ次郎兵衞どこへ行つた、オヤ〜おれがお辭儀をしてゐる中に姿が見えなくなつた、オイ次郎兵衞……』○『お休れさまはもうお歸りになりましたよ』八『何だ歸つた、ひどい奴があるものだ、何時ごろ歸つた』○『ヘエ殿さまといつた時に出て行きました』八『人の惡い奴だナア醉つたく、オイ番頭さん勘定をしておくれ』○『有難う存じます』八『よし、二百文いたゞきます』八『よし、これで取つておくれ』○『へエ有難う存じます。役錢これは小判でございますね』八『何だ仲間が小判を持つてゐては惡いか、おめえなぞは小判は猫が咥へてゐるものと許り思つてゐるが仲間だつて持つてゐるぞ』○『どうも役錢恐れ入りました』八『役錢といへば仲間部屋の頭のことだ、おれなどは熊本の折助で役錢といはれる程の諸ちやアねえ、小判を見たものだからイヤに持ち上げやアがつて、御錢を貰はうといふ野心があるな』○『へヽ……イエお御錢はこれへ邀おきます』八『さらほら出すな、もつたいねえ奴だ。オヤ〜この錢にビッタリくつゝいてしまつたが、どうしたのか取れねえ』○『それは飯粒でございます』八『道理で取れねえと思つた又來るよ』ヨロヨロ出て行つてしまふ。それを見送る新之丞新『勘定は何程だ』○『百廿四文いたゞきます』新『これへ置くぞ』○『ヘエお歸んなさいまし』新之丞は居酒屋を出て仲間のあとを尾ける霜月の末のこと、江戸名物の北の風が時節に違い、砂を捲き上げて吹きすさむ、夜のもう四つ時頃八藏は新之丞の尾けて來るとは氣がつかない八『アヽ寒い〜、恐ろしく風が吹くナ、オッとあぶない。醉つた〜』するとうしろから來た新之丞がエイッ……といふとこの仲間がバッタリたふれた、これは臨腹へ當てたので、すぐに仲間を肩にして二三丁來ると組屋敷の向ふに白須甲斐守といふ旗本屋敷がある。その門前までかついで來て活を入れた新『氣がついたか』八『イ、エ、どうぞご勘辨くださいまし、惡いことをしたおぼえはございません』新『少々貴樣に聞くことがある。往來の者に見とがめられては面倒である、それゆえ一ト當てあてゝこれへつれてまゐつた。拙者のたづねることに答へろ』八『へエ……オヤ〜お前さんは今あの居酒屋に居たお武家でございますね。私が小判を持つて居た所から怪しい奴と目をつけて、こゝへつれて來たものでございましよう、どうぞご勘辨くださいまし』新『貴樣は誰の家來だ』八『家來といはれるほどの身分ではございませんが、二番町にをりまする深川の渡り中間でございます』新『ウン、さうか昨年の八月十五日、貴樣の主人□□殿は江戸方へ出る深川の渡場において武家を討ち殺したことがあるであらう。それをいへ』八『それは擬いた話下は一體何でございます』新『公儀の探索方である』といつたが、討たれた者の兄弟だといへば八藏がいはない』八『それは大へんな人に聞かれてしまつたと始めて[illegible]た。

御贈答に……
明治の菓子
明治製菓株式會社

芳醇無比
宮內省御用達
菊正宗
年末年始の御贈答品に
最上至高の芳醇
新春御家庭の御用酒に
本嘉納商店釀

群山府江戸町（群山座隣）
叮嚀親切本位
つたや旅館
電話五二六番

天辰齒科醫院
東京齒科醫學士 天辰親夫
本町三丁目 電話九六八番

演藝案内

中央館 マキノ・パラ 二十四日封切大公開 本年度最後を飾る中央館特有の忘年興行の意味高名番組を以て特に階下二十錢階上三十錢 特作映畫 パラマウント映畫社 主演アドルフ・マンジュウ氏 不良老年 全八卷 アリス・ジョイス孃 ノーマン・トレヴァー氏 助演 我等が戀人 ビーブ・ダニエルス孃主演 老巧クラーレンス・バッジャー氏監督 男肌美人女給 全七卷 チエスター・コンクリン氏 ダグラス・ギルモア氏助演 マキノプロダクション超特作 原作監督 押本七之助氏 俠骨淸水次良長外傳の内 森の石松 全八卷 谷崎十郎 大林清子 小金井勝 泉清子 川田弘道 中村東之助 外マキノオールスターキャスト

喜樂館 忘年特別破格興行 廿四日より 日活 社會劇 不朽の名時代劇 燃ゆる渦卷大會 全卅六卷

京龍館 二十四日より歳暮興行 名匠池田富保監督 日活時代劇 巨人尾上松之助最終作品 …… 俠骨三日月 九卷 …… 五卷 槍は錆びても 六卷 ……

東亞俱樂部 東亞キネマ直營 ……大典記念映畫 …… 高山彥九郎 ……

大正館 二十一日封切特別大興行 …… 乙女心 五卷 …… 幼なじみ 八卷 …… 時雨笠 八卷 …… 現代劇 二階の勇者 竹村信夫、上村節子共演

浪花館 十二月十七日より忘年特別大興行 東京講談界之最高權威者 邑井貞吉先生 長講特別出演 …… 浪花節 ……